

HOTĂRÂREA NR. 32/2015

privind aprobarea Planului de analiza si acoperire a riscurilor
la nivelul comunei Ozun

Consiliul local al comunei Ozun, județul Covasna,
întrunit în ședința sa ordinară din data de 24 aprilie 2015,
analizând Expunerea de motive privind aprobarea Planului de analiza si acoperire a
riscurilor la nivelul comunei Ozun,

văzând rapoartele prezentate de către compartimentul de resort din aparatul propriu,
comisiei de specialitate a consiliului local si avizul secretarei comunei Ozun,

în conformitate cu prevederile:

- art. 4 din Legea nr. 307/2006 privind apărarea împotriva incendiilor;
- Ordinului M.A.I nr. 132/2007 pentru aprobarea Metodologiei de elaborare a
Planului de analiza si acoperire a riscurilor si a Structurii-cadru a Planului de analiza si
acoperire a riscurilor;

- Legii nr. 52/2003 privind transparenta decizionala in administratia publica,
în temeiul prevederilor art. 36, alin.(1) si (2) litera "d" alin.(6) litera "a", art. 45
alin.(1) precum si art. 115 alin.(1) litera "b" din Legea nr. 215/2001 a administrației publice
locale, republicată,

H O T Ă R Ă Ș T E

Art. 1. - Se aproba Planul de analiza si acoperire a riscurilor la nivelul comunei
Ozun, întocmit de Comitetul local pentru Situații de urgenta, conform anexei la prezenta
hotărâre.

Art. 2. - Cu aducere la îndeplinire a prezentei hotărâri se însărcinează Comitetul
local pentru Situații de urgenta.

Ozun, la 24 aprilie 2015.

PREȘEDINTELE DE ȘEDINȚĂ,
Dobri Hunor Attila

Difuzare:
- 1 ex. la dosar cu hotărâri
- 1 ex. Viceprimar
- 1 ex. Prefecturii Jud. Covasna
- 1 ex. Primar
- 1 ex. Afisare

Contrasemnează:
secretara comunei,
Aczél Melinda Cecília

PLANUL DE ANALIZA SI ACOPERIRE A RISCURILOR (P.A.A.R.)

CAPITOLUL I Dispoziții generale

Secțiunea 1 Definiție, scopuri, obiective

1.1.- Definiție: PAAR cuprinde riscurile potențiale identificate la nivelul teritoriului administrativ al comunei Ozun, împreună cu satele aparținătoare (Sântionlunca, Lisnău, Bicalău, Lisnău Vale, Măgheruș, Lunca Ozun), măsurile, acțiunile și resursele necesare pentru managementul riscurilor respective.

1.2.- Scopurile PAAR sunt:

- asigura cunoașterea de către toți factorii implicați a sarcinilor și atribuțiilor care revin premergător, pe timpul și după apariția unei situații de urgență;
- creează un cadru unitar și coerent de acțiune pentru prevenirea și gestionarea riscurilor generatoare de situații de urgență ;
- asigura un răspuns optim în caz de urgență, adecvat fiecărui tip de risc identificat.

1.3.- Obiectivele PAAR sunt:

- a) - asigurarea prevenirii riscurilor generatoare de situații de urgență, prin evitarea manifestării acestora, reducerea frecvenței de producere ori limitarea consecințelor lor, în baza concluziilor rezultate în urma identificării și evaluării tipurilor de risc, conform schemei cu riscurile teritoriale ;
- b) - amplasarea și dimensionarea unităților operative și a celorlalte forțe destinate asigurării funcțiilor de sprijin, privind prevenirea și gestionarea situațiilor de urgență ;
- c) - stabilirea concepției de intervenție în situații de urgență și elaborarea planurilor operative ;
- d) - alocarea și optimizarea forțelor și mijloacelor necesare prevenirii și gestionării situațiilor de urgență .

Secțiunea a 2-a

Responsabilități privind analiza și acoperirea riscurilor

2.1.- Acte normative de referință :

- Ordinul M.A.I. nr. 132/29.01.2007 pentru aprobarea Metodologiei de elaborare a Planului de analiză și acoperire a riscurilor și a Structurii-cadru a Planului de analiză și acoperire a riscurilor, publicat în M.O. partea I nr. 79/01.02.2007 ;
- Legea nr. 481/2001 privind Protecția Civilă ;
- Legea nr. 307/2006 privind apărarea împotriva incendiilor ;

2.2.- Structuri organizatorice implicate :

- Consiliul Local Ozun.;
- Primăria comunei Ozun;
- Comitetul Local pentru Situații de Urgență al comunei Ozun;
- Serviciul Voluntar pentru Situații de Urgență al comunei Ozun;
- Poliția Locală al comunei Ozun;
- Instituții publice: Primăria comunei cu toate serviciile publice, Școală Generală, Grădinița cu program normal, Grădinița cu program prelungit, parohiile, școlile generale și grădinițele din satele aparținătoare, etc.

2.3. - Responsabilități ale organismelor și autorităților cu atribuții în domeniu ;

1. Monitorizarea pericolelor și riscurilor specifice, precum și a efectelor negative ale acestora :

A. Centralizarea datelor și informațiilor privind monitorizarea pericolelor și riscurilor specifice, precum și ale efectelor negative ale acestora:

- Comitetul pentru situații de urgență, Primăria comunei Ozun, Inspectoratul județean pentru situații de urgență Covasna

B. Monitorizarea pericolelor:

- a) - factori de mediu, calitatea aerului - referent de mediu de la Primărie și de la agenți economici factori de risc, Inspectorat pentru protecția mediului Covasna
- b) - cutremure - referent de mediu de la Primărie și de la agenți economici factori de risc, Inspectoratul pentru protecția mediului Covasna;
- c) - fenomenele hidrologice pe cursurile de apă și a calității apei - SGA Apele Române -Sf. Gheorghe ;
- d) - principalele lucrări hidrotehnice - administratorul lucrării (SGA - Sf.Gheorghe,)
- e) - starea de sănătate a populației - dispensarele, cabinetele particulare, medicii de familie, Direcția Județeană de Sănătate Publică Covasna ;
- f) - transporturi de substanțe chimice periculoase – Poliția....., Comitetul pentru situații de urgență prin inspectorul de specialitate, Inspectoratul județean pentru situații de urgență Covasna;

2. Informarea, înștiințarea și avertizarea :

A.. Informarea și educarea preventivă a populației și salariaților :

- a) - pentru populație și salariați - Primăria comunei Ozun prin Comitetul local pentru situații de urgență;
- b)- pentru salariați - Conducerea instituțiilor prin Celula de urgență;
- c) - Conducerea Școlilor generale;
- d) - Medicii de familie - pentru întreaga populație ;
- e) - Mass-media.

B. înștiințarea autorităților administrației publice locale Ozun:

- a) - asupra stărilor potențial generatoare de situații de urgență - autoritățile administrației publice județene de specialitate cu responsabilități de monitorizare a pericolelor și riscurilor specifice, Inspectoratul Județean pentru situații de Urgență ;
- b) - asupra producerii situațiilor de urgență - administratorii agenților surse de risc sau, după caz, administratorii proprietăților afectate .

C. Avertizarea populației și salariaților :

- a) - prin sisteme și mijloace tehnice de avertizare și alarmare publică - sistemul de sirene ale comitetului local pentru situații de urgență;
- b) - prin mass-media - postul local de televiziune prin cablu.

3. Planificarea și pregătirea resurselor și serviciilor :

- a) - pentru intervenție operativă - comitetul local și comitetele agenților economici sursa de risc pentru situații de urgență din comuna Ozun;
- b) - asigurarea finanțării măsurilor de protecție - bugetul local.

4. Comunicații și informatica :

a)- refacerea operativă a sistemului public de comunicații - operatorii de telefonie fixă și mobilă din zona ;

5. Căutarea, descarcerarea și salvarea persoanelor :

a)- căutarea-salvarea prin structuri operative specializate - Serviciul voluntar pentru Situații de Urgență al comunei Ozun, Inspectoratul județean pentru situații de urgență Covasna

6. Evacuarea populației, animalelor sau bunurilor periclitate :

- a) - asigurarea protecției persoanelor cu funcții de conducere din Primăria comunei Ozun și a conducătorilor agenților economici sursa de risc, în locurile în care aceștia vor fi evacuați, Serviciile de pază de la agenți economici;
- b) - asigurarea locală a măsurilor pentru evacuare - comitetul local și comitetele agenților economici sursa de risc pentru situații de urgență de pe raza comunei;
- c) - evidența populației evacuate - serviciul de evidență informatizată a comunei;
- d) - asigurarea primirii și cazării persoanelor evacuate - conform Planului de evacuare în raport cu situația spațiilor de cazare (existente și care se amenajează la nevoie);
- e) - recepția și depozitarea bunurilor evacuate - fiecare unitate pentru bunurile proprii;
- f) - evacuarea animalelor - Comitetul local pentru situații de urgență împreună cu Circa

sanitar-veterinara al comunei Ozun.;

g) - evacuarea valorilor culturale importante si a bunurilor de patrimoniu – Comitetul local pentru situații de urgență;

7. Acordarea asistenței medicale de urgenta

a) - acordarea asistenței medicale de urgență - Cab.Med.Fam dr. Derzsi Margareta și Cab. Med.Fam. dr. Bartok Maria.

8. Localizarea si stingerea incendiilor :

a) - localizarea, limitarea propagării, stingerea si lichidarea consecințelor incendiilor, inclusiv a incendiilor în masă - Serviciul Voluntar pentru Situații de Urgență al comunei Ozun;

b) - localizarea stingerea incendiilor la fondul forestier - Serviciul Voluntar pentru Situații de Urgenta, Ocolul Silvic Privat, populația.

9. Asigurarea transportului forțelor și mijloacelor de intervenție, persoanelor evacuate si altor surse :

a)- asigurarea transportului urban pentru realizarea evacuării: agenții economici de stat si privați care dețin mijloace de transport în comun ;

b)- stabilirea si pregătirea punctelor de îmbarcare a evacuaților din zonele afectate, în termen de 2 ore de la declararea stării de urgenta - Comitetul local pentru Situații de Urgență pe baza Planului de evacuare;

10. Asigurarea cazării si adăpostirii persoanelor afectate sau evacuate :

- asigurarea măsurilor necesare pentru realizarea protecției și cazării populației în adăposturi colective - Comitetul local pentru situații de urgență prin spațiile de cazare stabilite în Planul de evacuare

11. Efectuarea depoluării si decontaminării:

a)- supravegherea gradului de contaminare în perimetrul raioanelor de intervenție - referent mediu

12. Menținerea si restabilirea ordinii publice :

a)- menținerea si restabilirea ordinii publice - Poliția Locală al comunei Ozun.

13. Logistica intervențiilor:

- asigurarea bazei materiale pentru realizarea intervenției

CAPITOLUL II

Caracteristicile unității administrativ-teritoriale

Comuna se afla la în continuarea drumului DN11, în direcție nordică, la 3km de localitatea Ozun se află Sântionlunca, pe drumul comunal 41 se situează Bicfalău (5 km depărtare), Lisnău și Lisnău Vale se află la 6 respectiv 18 km depărtare de localitatea Ozun. Satul Măgheruș se situează pe drumul 49 la 11 km depărtare de Ozun, iar Lunca Ozunului aflându-se la 1km de comuna de care aparține.

Localitatea Ozun este situată în partea sudică a județului, pe malul drept al râului Negru, la o altitudine de 515 m. și la o distanță de 9 km. de municipiul Sfântu Gheorghe. Satul este străbătut de DN11, Brașov-Bacău, tronson suprapus de E574.

Comuna Ozun din punct de vedere geografic este situata in curbură Carpatilor, in imediata apropiere a municipiului Sf. Gheorghe. Se invecineaza la nord vest cu comuna Ghidfalău, în vest cu municipiul Sfântu Gheorghe și comuna Chichiș, în sud cu comuna Dobârlău, iar partea de nord, nord – vest cu comuna Reci. Comuna este străbătută de DN 11, Brașov –Bacău.

Relieful comunei Ozun este reprezentat in cea mai mare parte prin regiunea Depresiunii Tg. Secuiesc, este una din localitățile cu cele mai variate forme de relief. Treimea dinspre est, regiunea muntoasa, fuzioneaza cu valea Lisnăului. Treimea din mijloc in directie nordica, este in vecinatatea ezervatiei Reci, in partea sudica se afla Raul Negru, care este si portiunea cea mai joasa.

Clima este temperat-continentală cu veri relativ calde si ierni geroase, temperatura medie anuală fiind de 7,6 grade C in aria depresionara si 1 grad C in munți. Precipitațiile variaza cu altitudinea intre 500-1.200 mm/an. Vânturile dominante bat dinspre NE.

Rețeaua hidrografică este reprezentată prin Râul Negru care colectează cursurile de ape mai mici.

Populația unității administrative la nivelul fiecărui localități componente ale unității administrative: Ozun 2435; Sântionlunca 758; Lisnău 476; Bicfalău 348; Lunca Ozunului 147; Măgheruș 114; Lisnău –Vale 72 de locuitori.

Cai de transport rutiere: - cale ferata, DN 11;

Infrastructura: - sistem de furnizare de apă potabilă; - sistem de canalizare;

CAPITOLUL III

Analiza riscurilor generatoare de situații de urgență :

Secțiunea 1

Analiza riscurilor naturale :

Comuna Ozun poate fi afectat de următoarele tipuri de risc:

- seisme (cutremure de pământ)
- dezastre complementare cutremurelor:
- alunecări de teren
- inundații
- incendii
- înzapeziri, viscole, înghețuri

1. Seisme (cutremure de pământ)

Regiunea epicentrala VRANCEA: sursa activa si persistenta caracter specific adâncime intermediara cu hipocentrul (focarul) la 70 ... 170 km

Dezastre complementare seismelor

Celelalte riscuri naturale

Secțiunea a 2-a

Analiza riscurilor tehnologice :

Explozii si incendii in cazul accidentelor rutiere pe DN11 si la conducte de gaz metan

Secțiunea a 3-a

Analiza riscurilor biologice :

Nu au existat în anul 2014 poluări accidentale ale surselor de apa utilizate.

Secțiunea a 4-a

Analiza riscurilor de incendiu :

Riscul producerii de incendii, este următorul:

- la case si gospodăriile populației = 40 % ;
- la pajiști = 5 % ;
- la păduri = 20 %
- la obiective industriale =25 %
- la autovehicule = 5 %
- alte situații = 5 %

Incendiile la case si anexe gospodărești au frecvența mai mare în perioada sezonului rece, când se fac focuri în sobe, la pajiști si resturi vegetale în perioada de primăvara, la păduri în perioada de vara.

Incendiile la case si anexe gospodărești au frecvența mai mare în perioada sezonului rece, când se fac focuri în sobe, la pajiști si resturi vegetale în perioada de primăvara, la păduri în perioada de vara.

Comuna dispune de 18 hidranți.

Secțiunea a 5-a

Analiza riscurilor sociale :

Dezastrele naturale sau provocate de oameni abunda în timp și spațiu. Atât supraviețuitorii, cât și echipele de intervenție sunt supuși unui stres puternic care în multe împrejurări, poate lăsa traume psihice asupra celor în cauză.

CAPITOLUL IV

Acoperirea riscurilor

Secțiunea 1

Conceptia desfășurării acțiunilor de protecție-intervenție :

Monitorizarea, evidența, gestionarea și evaluarea riscurilor, organizarea și desfășurarea intervenției la producerea unor tipuri de risc pe teritoriul comunei Ozun: - revine conform H.G. nr. 1489/2004, 1490/2004, 1491/2004 Inspectoratului pentru Situații de Urgență Județean prin Centrul Operațional, Comitetului Județean pentru Situații de Urgență prin Secretariatul Tehnic Permanent care funcționează pe lângă Centrul Operațional din cadrul Inspectoratului Județean pentru Situații de Urgență și prin grupurile de suport tehnic pe tipuri de risc care funcționează pe lângă Comitetul Județean pentru Situații de Urgență, iar la nivel local revine Comitetului Local pentru Situații de Urgență, centrului operativ cu activitate temporară și specialiștilor din cadrul comisiilor locale și consultanților tehnici.

La agenți economici, instituții publice și societăți comerciale acoperirea riscurilor privind monitorizarea, evaluarea, evidența intra în competența conducătorilor acestora ajutați de către specialiști și inspectori de specialitate pe linia situațiilor de urgență.

La nivelul Comitetului județean pentru situații de urgență, a Inspectoratului pentru Situații de Urgență județean și a comitetelor locale pentru situații de urgență s-a stabilit un flux informațional decizional pentru informare și raportare a situațiilor de risc produse pe teritoriul de competență în conformitate cu fluxul stabilit la nivelul Sistemului Național de Management al Situațiilor de Urgență.

(1.) Evitarea manifestărilor riscurilor, reducerea frecvenței de producere ori limitarea consecințelor acestora, se realizează prin următoarele acțiuni:

- a)- monitorizarea permanentă a parametrilor meteo, seismici, de mediu, hidrografici, etc. și transmiterea datelor la autoritățile competente ;
- b)- activități preventive ale C.L.S.U. și autorităților publice, pe domenii de activitate ;
- c)- informarea populației asupra pericolelor specifice comunei Ozun și asupra comportamentului de adoptat în cazul manifestării unui pericol; înștiințarea, avertizarea, prealarmarea și alarmarea se realizează în scopul evitării surprinderii și a luării măsurilor privind adăpostirea populației, protecției bunurilor materiale.

Alarmarea cetățenilor și salariaților, operatorii economici și instituțiile comunei se execută prin folosirea sistemului de alarmare compus din:

- 1 sirena electrică;
- clopote existente în localitatea și satele aparținătoare.

Pentru alarmarea populației sunt stabilite următoarele semnale de alarmă:

- "**ALARMA LA DEZASTRE**" - 5 sunete (impulsuri) a 16 secunde fiecare cu pauza de 10 secunde între ele - pentru situațiile de inundații, alunecări de teren, incendii de mari proporții, N.B.C., etc;

- "**ÎNCETAREA ALARMEI**" - sunet continuu cu durata de 2 minute.

(2.) Activitățile preventive planificate, organizate și desfășurate în scopul acoperirii riscurilor, sunt:

- a)- controale și inspecții de prevenire ;
- b)- avizare/autorizare de securitate la incendiu și protecție civilă ;
- c)- acordul;
- d)- asistenta tehnică de specialitate ;
- e)- informare preventivă ;
- f)- pregătirea populației;
- g)- constatarea și sancționarea încălcărilor prevederilor legale.

(3.) Planurile de intervenție vor cuprinde informații referitoare la :

- a)-categoriile de servicii de salvare/intervenție în caz de urgență și amplasarea unităților operative ;
- b)- încadrarea și mijloacele de intervenție și protecție a personalului/populației pentru fiecare tip de risc, pe categorii de forțe și mijloace, cum sunt: autospecialele de lucru cu spuma și apă, alte tipuri de autospeciale, servanți pompieri, asistenți, etc.;
- c)- zona de acoperire a riscurilor ;
- d)- timpii de răspuns, cuantificați de comisia IJSU ;
- e)- activitatea operațională, prin prezentarea detaliată a ponderii intervențiilor la incendii asistența medicală de urgență, reanimare și descarcerare; deblocări/salvări de persoane, salvări de animale, etc.;
- f)- alte informații considerate necesare .

Secțiunea a 2-a

Etapele de realizare a acțiunilor :

Desfășurarea intervenției cuprinde următoarele operațiuni principale :

- a)- alertarea și/sau alarmarea subunității de pompieri și a altor unități de intervenție vecine: (S.V.S.U. al mun/or./comunelor.....și operatorilor economici.....cu care a fost încheiat contract de intervenție);
- b)- informarea personalului de conducere asupra situației reale ;
- c)- deplasarea la locul intervenției;
- d)- intrarea în acțiune a forțelor, amplasarea mijloacelor și realizarea dispozitivului preliminar de intervenție ;
- e)- transmiterea dispozițiilor preliminare ;
- f)- recunoașterea, analiza situației, luarea deciziei și darea ordinului de intervenție ;
- g)- evacuarea, salvarea și/sau protejarea persoanelor, animalelor și bunurilor ;
- h)- realizarea, adaptarea și finalizarea dispozitivului de intervenție la situația concretă ;
- i)- manevra de forțe ;
- j)- localizarea și limitarea efectelor evenimentului/dezastrului;
- k)- înlăturarea unor efecte negative ale evenimentului/dezastrului;
- l)- regruparea forțelor și a mijloacelor după îndeplinirea misiunii;
- m)- stabilirea cauzei producerii evenimentului și a condițiilor care au favorizat evoluția acestuia;
- n)- întocmirea procesului verbal de intervenție și a raportului de intervenție ;
- o)- retragerea forțelor și mijloacelor de la locul acțiunii la locul de dislocare permanentă ;
- p)- restabilirea capacității de intervenție ;
- q)- informarea IJSU/ președintelui CLSU ;
- r)- analiza intervențiilor și evidențierea măsurilor de prevenire/optimizare necesare ;

Secțiunea a 3-a

Faze de urgență a acțiunilor :

(1) La amplasarea în teritoriu a formațiilor de intervenție al comunei se ține seama de următoarele criterii operaționale:

- a) timpul mediu de alertare: 5-10 minute, în funcție de anotimp și de ora din zi sau din noapte la care s-a produs situația de urgență;
- b) timpul de răspuns;
- c) raza medie a sectorului de competență: 5-10 km;
- d) viteza medie de deplasare a autospecialelor de intervenție: 50 km/h.

(2) Timpul maxim de răspuns:

- a) la obiectivele care prezintă risc ridicat: 10 minute;
- b) în cel mai îndepărtat punct din sectorul de competență stabilit: 30 de minute;
- c) în celelalte localități cu care s-au încheiat contracte sau convenții de intervenție: 45 de minute.

(3) Derularea intervenției se face gradual, după caz, astfel:

- a) alarmarea serviciului voluntar, concomitent cu anunțarea/alertarea structurilor profesionale de intervenție ale inspectoratului pentru situații de urgență județean, precum și a serviciului privat/voluntar cu care s-a încheiat un contract/o convenție de intervenție;

- b) intervenția propriu-zisă efectuată de serviciile voluntare;
 - c) sprijinul acordat intervenției (în tehnica și personal specializat) de către serviciul privat/voluntar cu care s-a încheiat un contract/o convenție de intervenție;
 - d) sprijinul acordat intervenției (în tehnica și personal specializat) de către structurile profesionale.
- (4) Serviciul de urgență voluntar solicită în sprijin intervenția serviciilor de urgență private și a celor voluntare cu care a încheiat contracte/convenții de intervenție sau, după caz, a serviciilor de urgență profesionale, ori de câte ori amploarea situației de urgență depășește capacitatea de răspuns a acestuia.

Secțiunea a 4-a

Acțiunile de protecție-intervenție :

Forțele de intervenție specializate acționează conform domeniului lor de competență, pentru:

- a)- salvarea și/sau protejarea oamenilor, animalelor și bunurilor materiale, evacuarea și transportul victimelor, cazarea sinistraților, aprovizionarea cu alimente, medicamente și materiale de primă necesitate ;
- b)- acordarea primului ajutor medical și psihologic, precum și participarea la evacuarea populației, instituțiilor publice și a operatorilor economici afectați;
- c)- aplicarea măsurilor privind ordinea și siguranța publică pe timpul producerii situației de urgență specifice ;
- d)- dirijarea și îndrumarea circulației pe direcțiile și în zonele stabilite ca accesibile ;
- e)- diminuarea și/sau eliminarea avariilor la rețele și clădiri cu funcții esențiale, a căror integritate pe durata cutremurelor este vitală pentru protecția populației; stațiile de pompieri și sediul poliției, stațiile de producere și distribuție a energiei și/sau care asigură servicii esențiale pentru celelalte categorii de clădiri menționate, garajele de autovehicule ale serviciilor de urgență de diferite categorii, rezervoare de apă și stații de pompare esențiale pentru situații de urgență, clădiri care conțin gaze toxice, explozivi și alte substanțe periculoase, precum și pentru cai de transport, clădiri pentru învățământ;
- f)- limitarea proporțiilor situațiilor de urgență specifice și înlăturarea efectelor acestora cu mijloacele din dotare.

Secțiunea a 5-a

Instruirea :

- (1.) Instruirea S.V.S.U se realizează conform planului de instruire anuală, condus de șeful SVSU
- (2.) Primarul, care este și președintele CLSU și conducătorii operatorilor economici și instituțiilor publice au obligația de a asigura cunoașterea de către forțele destinate intervenției, precum și de către populație a modalităților de acțiune conform planurilor aprobate de analiză și acoperire a riscurilor .

Secțiunea a 6-a

Realizarea circuitului informațional-decizional și de cooperare :

Sistemul informațional decizional cuprinde ansamblul subsistemelor destinate observării, detectării, măsurării, înregistrării, stocării și prelucrării datelor specifice, alarmării, notificării, culegerii și transmiterii informațiilor și a deciziilor de către factorii implicați în acțiunile de prevenire și gestionare a unei situații de urgență.

Informarea secretariatului tehnic permanent al CJSU asupra locului producerii unei situații de urgență specifice, evoluției acestora, efectelor negative produse, precum și a măsurilor luate, se realizează prin rapoarte operative .

Primarul și CLSU, precum și conducătorii operatorilor economici și instituțiilor amplasate în zonele de risc au obligația să asigure preluarea de la stațiile centrale și locale a datelor și avertizărilor meteorologice și hidrologice, în vederea declanșării acțiunilor preventive și de intervenție.

CAPITOLUL V

Resurse umane, materiale și financiare :

Alocarea resurselor materiale și financiare necesare desfășurării activității de analiză și

acoperire a riscurilor se realizează, potrivit reglementarilor în vigoare, prin Planul de asigurare cu resurse umane, materiale si financiare pentru gestionarea situațiilor de urgenta, elaborate de CLSU.

Consiliul local prevede anual, în bugetul propriu, fonduri necesare pentru asigurarea resurselor umane, materiale si financiare necesare analizei si acoperirii riscurilor din comuna Ozun în funcție de categoriile de riscuri identificate, mecanismele si condițiile de producere/manifestare, de amploarea si efectele posibile ale acestora, se stabilesc tipuri de forțe si mijloace necesare de prevenire si combatere a riscurilor, astfel:

- a)- inspecții de prevenire ;
- b)- servicii profesionale/voluntare/private pentru situații de urgenta ;
- c)- formațiuni de asistenta medicala de urgenta si descarcerare ;
- d)- formațiuni de protecție civila : echipe de cautare-salvare, NBC si pirotehnice ;
- e)- alte formațiuni de salvare : Crucea Roșie, SALVAMONT, etc. ;
- f)- grupe de sprijin .

Pe lângă tipurile de forțe specializate prevăzute mai sus, mai pot acționa, după caz, în condițiile legii: unitățile poliției, jandarmeriei, structurile poliției locale, formațiuni de voluntari ai societății civile specializați în intervenții în caz de urgenta si organizați în organizații neguvernamentale cu activități specifice, etc.

Forțele auxiliare se stabilesc din rândul populației si salariaților, al formațiunilor de voluntari, altele decât cele instruite special pentru situații de urgenta, care acționează conform sarcinilor stabilite pentru formațiile de protecție civila organizate la operatorii economici si societățile comerciale în planurile de apărare specifice, potrivit legii.

CAPITOLUL VI

Logistica acțiunilor

Sistemul forțelor si mijloacelor de intervenție în cazul producerii unei situații de urgenta se stabilește prin Planurile de apărare specifice elaborate, potrivit legii, de autoritățile, instituțiile publice, societatea civila si operatorii economici cu atribuții în acest domeniu, conform regulamentelor privind prevenirea si gestionarea situațiilor de urgenta specifice tipurilor de riscuri.

Forțele si mijloacele de intervenție se organizează, se stabilesc si se pregătesc din timp si acționează conform sarcinilor stabilite prin Planurile de apărare specifice.

Logistica acțiunilor de pregătire teoretica si practica, de prevenire si gestionare a situației de urgenta specifice, se asigura de autoritățile, instituțiile si operatorii economici cu atribuții în domeniu, în raport de răspunderi, masuri si resurse necesare.

Responsabilitatea asigurării fondurilor financiare pentru pregătirea si desfășurarea acțiunilor de intervenție inclusiv pentru asigurarea asistenței medicale persoanelor care au avut de suferit si pentru asigurarea condițiilor de trai sinistraților, revine Consiliul Local Ozun.

Situația cu necesarul de fonduri financiare pentru dezastre se prezintă spre aprobare Consiliului local. Asigurarea materiala, a acțiunilor de înlăturare a urmărilor dezastrelor se realizează prin grija primăriei, agenților economici.

Principalele materiale de intervenție, decontaminatori, carburanți-lubrifianți, medicamente se asigura astfel:

- carburanți, lubrifianți de la depozitul: S.C Rompetrol S.A;
- medicamente: cabinete medicale familiare;
- materiale de construcții de la S.C. BricoMag SRL.

Asigurarea medicala a populației afectate precum si a personalului formațiilor participante la acțiunile de intervenție se realizează la cabinetele medicale familiare.

CAPITOLUL VII

Dispoziții finale

1.- Lista autorităților ai factorilor care au responsabilități în analiza si acoperirea riscurilor în localitatea comuna Ozun - **anexa 1** ;

2.- Atribuțiile autorităților si responsabililor cuprinși în PA.AR. - anexă 2 ;

- 3.- Componența nominală a structurilor cu atribuții în domeniul gestionării situațiilor de urgență, cu precizarea unității la care sunt încadrați membrii structurilor, funcției, adresei și a telefoanelor de la serviciu și de la domiciliu, a responsabilităților și misiunilor;
- 4.- Riscuri potențiale în localitățile vecine care pot afecta zona comunei Ozun;
- 5.- Hartă de risc ;
- 6.- Măsuri corespunzătoare de evitare a manifestării riscurilor, de reducere a frecvenței de producere ori de manifestare a consecințelor acestora, pe tipuri de riscuri;
- 7.- Sisteme existente de pre-avertizare/avertizare a atingerii unor valori critice și de alarmare a populației în scopul evacuării;
- 8.- tabel cuprinzând obiectivele care pot fi afectate de producerea unei situații de urgență (seism, inundație, alunecare de teren, accident tehnologic, etc.);
- 9.- Planuri și proceduri de intervenție ;
- 10.- Schema fluxului informațional-decizional;
- 11.- Locuri/spații de evacuare în caz de urgență și dotarea acestora ;
- 12.- Planificarea exercițiilor/aplicațiilor conform reglementărilor tehnice specifice;
- 13.- rapoarte lunare de informare și analiză către IJSU ;
- 14.- Situația resurselor, tabelul cu stocul de mijloace și materiale de apărare existente, modul cum se acoperă deficitul din disponibilitățile locale și cu sprijin de la IJSU sau CJSU;
- 15.- Reguli de comportare în cazul producerii unei situații de urgență .

Întocmit,

Președinte: dr.Ráduly István _____

Vicepreședinte: Ábrahám Csaba _____

Membrii: Aczél Melinda Cecilia _____

Sipos Janos _____

Szabó Margit _____

Boloni Sandor _____

PLAN DE APLICAȚII anul 2015

Data	Denumirea obiectivului	Organizat de	Participa
09.05.2015	Scoală Gimnazială Tatrangi Sandor	Primăria si conducerea scolii	S.V.S.U Ozun
20.07.2015	U.M. 01534	U.M. 01534	U.M. 01534, Secția de pompieri Ozun, S.V.S.U Ozun
30.09.2015	Centru Cultural Ozun	Primăria Comunei Ozun	S.V.S.U Ozun

Anexa nr. 1

Lista autorităților și factorilor care au responsabilități în analiza și acoperirea
riscurilor în județul Covasna, comuna Ozun

Nr.crt.	Denumire autoritate	Coordonate autoritate	Persoană(e) de contact	Atribuții în PAAR, conform fișei nr.
1	Primăria Comunei Ozun	str.Gabor Aron, nr.75; tel/fax 0267/331002	Raduly Istvan Primar mobil 0743026636	Fișa nr. 1
2	Primăria SVSU	str.Gabor Aron, nr.75; tel/fax 0267/331002	Sipos Janos Sef SVSU Mobil 0754073971	Fisa nr. 2
3	Centru Cultural	Tel 0267/331002		Fișa nr.3
4	Sc.Gimnazială Tatrangi Sandor	Tel.0267/331022	Szabo Margit Director tel.0267/331022	Fișa nr.4
5	Cab.Med.Fam	Tel.0267/331010	Dr.Derzsi Margareta Tel.0267/331010	Fișa nr.5
6	Cab. Med. Fam	Tel.	Dr. Bartok Maria	Fișa nr.6
7	Cab.Med. Veterinar	Tel.	Dr. Boloni Sandor 0744685921	Fisa nr.7

Atribuțiile autorităților și responsabililor cuprinși în PAAR

AUTORITATEA: Primăria comunei Ozun	Fișa nr. 1 Raduly Istvan
I.-GESTIONAREA RISCURILOR	
a.-monitorizarea permanentă a parametrilor meteo, seismici, de mediu, hidrografici, etc și transmiterea datelor la autoritățile competente;	
b.-controlul preventiv al autorităților pe domenii de competență;	Analiza neregulire constatate și ia măsuri pentru eliminarea lor
c.-informare preventivă a populației asupra pericolelor specifice unității administrativ teritoriale și asupra comportamentului de adoptat în cazul manifestării unui pericol;	
d.-exerciții și aplicații;	Aproba Planul de exerciții și aplicații, participa la desfășurarea lor
II.-RESURSE NECESARE	
a.-monitorizarea permanentă a parametrilor meteo, seismici, de mediu, hidrografici, etc și transmiterea datelor la autoritățile competente;	Asigura aparatură/echipamente și condiții necesare
b.-controlul preventiv al autorităților pe domenii de competență;	
c.-informare preventivă a populației asupra pericolelor specifice unității administrativ teritoriale și asupra comportamentului de adoptat în cazul manifestării unui pericol;	Informează populația și ia măsuri
d.-exerciții și aplicații;	Aproba plan de exerciții și aplicații
III.-INTERVENȚIE	
a.-alarmare	Da alarma, conduce intervenția, stabilește măsurile necesare
b.-acțiuni de căutare/salvare/descarcerare	
c.-asistență medicală	

d.-acțiuni de îndepărtare a manifestării pericolului produs	Solicita sprijinul agenților economici
e.-acțiuni de limitare a consecințelor unui pericol	
f.-acțiuni de înlăturare a efectelor unui eveniment	

Notă: se completează doar rubricile corespunzătoare competențelor

Anexa nr. 2

Atribuțiile autorităților și responsabililor cuprinși în PAAR

AUTORITATEA: Primăria Comunei Ozun	Fișa nr.2 Sipos Janos
I.-GESTIONAREA RISCURILOR	
a.-monitorizarea permanentă a parametrilor meteo, seismici, de mediu, hidrografici, etc și transmiterea datelor la autoritățile competente;	Sprijină activitatea de monitorizare a măsurătorilor și informează CLSU
b.-controlul preventiv al autorităților pe domenii de competență;	Controlează unitățile administrative și operator economici, informează CLSU asupra concluziilor
c.-informare preventivă a populației asupra pericolelor specifice unității administrativ teritoriale și asupra comportamentului de adoptat în cazul manifestării unui pericol;	
d.-exerciții și aplicații;	Trimestrial organizează și conduce exerciții și aplicații cf.Plan de aplicații și exerciții
II.-RESURSE NECESARE	
a.-monitorizarea permanentă a parametrilor meteo, seismici, de mediu, hidrografici, etc și transmiterea datelor la autoritățile competente;	Informează populația prin TV locala și afișare
b.-controlul preventiv al autorităților pe domenii de competență;	
c.-informare preventivă a populației asupra pericolelor specifice unității administrativ teritoriale și asupra comportamentului de adoptat în cazul manifestării unui pericol;	

d.-exerciții și aplicații;	împreună cu primarul stabilește locul de desfășurare, echipamentul și materialul necesar, conduce
	toată activitatea
III.-INTERVENȚIE	
a.-alarmare	Alarmează Serviciul SVSU, stabilește mijloacele de intervenție necesare. Timp de intrare în acțiune 10 minute
b.-acțiuni de căutare/salvare/descarcerare	îndruma și controlează echipa de specialitate
c.-asistență medicală	
d.-acțiuni de îndepărtare a manifestării pericolului produs	Conduce toate activitățile, asigurând mijloacele necesare
e.-acțiuni de limitare a consecințelor unui pericol	
f.-acțiuni de înlăturare a efectelor unui eveniment	

Notă: se completează doar rubricile corespunzătoare competențelor

Anexa nr. 2

Atribuțiile autorităților și responsabililor cuprinși în PAAR

AUTORITATEA: Primăria - Centru Cultural	Fișa nr.3
I.-GESTIONAREA RISCURILOR	
a.-monitorizarea permanentă a parametrilor meteo, seismici, de mediu, hidrografici, etc și transmiterea datelor la autoritățile competente;	
b.-controlul preventiv al autorităților pe domenii de competență;	
c.-informare preventivă a populației asupra pericolelor specifice unității administrativ teritoriale și asupra comportamentului de adoptat în cazul manifestării unui pericol;	
d.-exerciții și aplicații;	Participa la aplicații si exerciții conducând echipa de salvare
II.-RESURSE NECESARE	
a.-monitorizarea permanentă a parametrilor meteo, seismici, de mediu, hidrografici, etc și transmiterea datelor la autoritățile competente;	
b.-controlul preventiv al autorităților pe domenii de competență;	
c.-informare preventivă a populației asupra pericolelor specifice unității administrativ teritoriale și asupra comportamentului de adoptat în cazul manifestării unui pericol;	•
d.-exerciții și aplicații;	Participa la aplicații si exerciții conducând echipa de salvare
III.-INTERVENȚIE	
a.-alarmare	
b.-acțiuni de căutare/salvare/descarcerare	Asigura cazarea si hrana sinistraților

c.-asistentă medicală ,	
d.-acțiuni de îndepărtare a manifestării pericolului produs	
e.-acțiuni de limitare a consecințelor unui pericol	
f.-acțiuni de înlăturare a efectelor unui eveniment	

Notă: se completează doar rubricile corespunzătoare competențelor

Anexa nr. 2

Atribuțiile autorităților și responsabililor cuprinși în PAAR

AUTORITATEA: Școală Gimnazială Tatrangi Sandor Ozun	Fișa nr.4 Szabo Margit
L-GESTIONAREA RISCURILOR	
a.-monitorizarea permanentă a parametrilor meteo, seismici, de mediu, hidrografici, etc și transmiterea datelor la autoritățile competente;	
b.-controlul preventiv al autorităților pe domenii de competență;	Răspunde de prevenirea pericolelor și ia măsuri pentru eliminarea lor în cadrul instituției care o conduce
c.-informare preventivă a populației asupra pericolelor specifice unității administrativ teritoriale și asupra comportamentului de adoptat în cazul manifestării unui pericol;	
d.-exerciții și aplicații;	Participa la aplicații și exerciții
II.-RESURSE NECESARE	
a.-monitorizarea permanentă a parametrilor meteo, seismici, de mediu, hidrografici, etc și transmiterea datelor la autoritățile competente;	Răspunde de alarmare în caz de pericole, asigură materiale de primă intervenție și instruirea angajaților
b.-controlul preventiv al autorităților pe domenii de competență;	
c.-informare preventivă a populației asupra pericolelor specifice unității administrativ teritoriale și asupra comportamentului de adoptat în cazul manifestării unui pericol;	
d.-exerciții și aplicații;	
III.-INTERVENȚIE	
a.-alarmare	
b.-acțiuni de căutare/salvare/descarcerare	
c.-asistență medicală	
d.-acțiuni de îndepărtare a manifestării pericolului produs	

e.-acțiuni de limitare a consecințelor unui pericol	
f.-acțiuni de înlăturare a efectelor unui eveniment	

Atribuțiile autorităților și responsabililor cuprinși în PAAR

AUTORITATEA: Cab.Med.Fam. dr.Derzsi Margareta	Fișa nr.5 dr. Derzsi Margareta
L-GESTIONAREA RISCURILOR	
a.-monitorizarea permanentă a parametrilor meteo, seismici, de mediu, hidrografici, etc și transmiterea datelor la autoritățile competente;	-
b.-controlul preventive al autorităților pe domenii de competență;	
c.-informare preventivă a populației asupra pericolelor specifice unității administrativ teritoriale și asupra comportamentului de adoptat în cazul manifestării unui pericol;	
d.-exerciții și aplicații;	Participa la aplicații si exerciții, conducând grupa sanitar-veterinar
II.-RESURSE NECESARE	
a.-monitorizarea permanentă a parametrilor meteo, seismici, de mediu, hidrografici, etc și transmiterea datelor la autoritățile competente;	
b.-controlul preventive al autorităților pe domenii de competență;	
c.-informare preventivă a populației asupra pericolelor specifice unității administrativ teritoriale și asupra comportamentului de adoptat în cazul manifestării unui pericol;	
d.-exerciții și aplicații;	Participa la aplicații si exerciții conducând grupa sanitar-veterinar
III.-INTERVENȚIE	
a.-alarmare	
b.-acțiuni de căutare/salvare/descarcerare	
c.-asistență medicală	Împreună cu membrii echipei de specialitate(grupa sanitar-veterinar) acorda celor accidentați prim ajutor. Timp de acțiune 10 minute.

d.-acțiuni de îndepărtare a manifestării pericolului produs	
e.-acțiuni de limitare a consecințelor unui pericol	
f.-acțiuni de înlăturare a efectelor unui eveniment	

Notă: se completează doar rubricile corespunzătoare competențelor

Atribuțiile autorităților și responsabililor cuprinși în PAAR

AUTORITATEA: Cab.Med.Fam. dr.Bartok Maria	Fișa nr.6 dr. Bartok Maria
L-GESTIONAREA RISCURILOR	
a.-monitorizarea permanentă a parametrilor meteo, seismici, de mediu, hidrografici, etc și transmiterea datelor la autoritățile competente;	-
b.-controlul preventive al autorităților pe domenii de competență;	
c.-informare preventivă a populației asupra pericolelor specifice unității administrativ teritoriale și asupra comportamentului de adoptat în cazul manifestării unui pericol;	
d.-exerciții și aplicații;	Participa la aplicații si exerciții, conducând grupa sanitar-veterinar
II.-RESURSE NECESARE	
a.-monitorizarea permanentă a parametrilor meteo, seismici, de mediu, hidrografici, etc și transmiterea datelor la autoritățile competente;	
b.-controlul preventive al autorităților pe domenii de competență;	
c.-informare preventivă a populației asupra pericolelor specifice unității administrativ teritoriale și asupra comportamentului de adoptat în cazul manifestării unui pericol;	
d.-exerciții și aplicații;	Participa la aplicații si exerciții conducând grupa sanitar-veterinar
III.-INTERVENȚIE	
a.-alarmare	
b.-acțiuni de căutare/salvare/descarcerare	
c.-asistență medicală	Împreună cu membrii echipei de specialitate(grupa sanitar-veterinar) acorda celor accidentați prim ajutor. Timp de acțiune 10 minute.

d.-acțiuni de îndepărtare a manifestării pericolului produs	
e.-acțiuni de limitare a consecințelor unui pericol	
f.-acțiuni de înlăturare a efectelor unui eveniment	

Notă: se completează doar rubricile corespunzătoare competențelor

Anexa nr. 2

Atribuțiile autorităților și responsabililor cuprinși în PAAR

AUTORITATEA: Cab.Med.Veterinar Boloni Sandor	Fișa nr.7 dr. Boloni Sandor
I.-GESTIONAREA RISCURILOR	
a.-monitorizarea permanentă a parametrilor meteo, seismici, de mediu, hidrografici, etc și transmiterea datelor la autoritățile competente;	
b.-controlul preventiv al autorităților pe domenii de competență;	
c.-informare preventivă a populației asupra pericolelor specifice unității administrativ teritoriale și asupra comportamentului de adoptat în cazul manifestării unui pericol;	
d.-exerciții și aplicații;	Participa la aplicații si exerciții, conducând grupa sanitar-veterinar
II.-RESURSE NECESARE	
a.-monitorizarea permanentă a parametrilor meteo, seismici, de mediu, hidrografici, etc și transmiterea datelor la autoritățile competente;	
b.-controlul preventiv al autorităților pe domenii de competență;	
c.-informare preventivă a populației asupra pericolelor specifice unității administrativ teritoriale și asupra comportamentului de adoptat în cazul manifestării unui pericol;	
d.-exerciții și aplicații;	Participa la aplicații si exerciții, conducând grupa sanitar-veterinar
III.-INTERVENȚIE	
a.-alarmare	
b.-acțiuni de căutare/salvare/descarcerare	

c.-asistență medicală	împreună cu echipa de salvare evacuare asigura adăpostirea animalelor salvate. Asigura asistența medicală.
d.-acțiuni de îndepărtare a manifestării pericolului produs	
e.-acțiuni de limitare a consecințelor unui pericol	
f.-acțiuni de înlăturare a efectelor unui eveniment	

Notă: se completează doar rubricile corespunzătoare competențelor

Anexa nr. 3
**CU PERSONALUL CE ÎNCADREAZĂ FORMAȚIUNILE DE INTERVENȚIE LA
SITUAȚII DE URGENȚĂ AL mun/or./comunei**

Nr. Crt.	Numele și prenumele	Funcția	Locul de muncă	Adresa	Telefon serviciu	Telefon acasă
ECHIPA INTERVENȚIE P.S.I.						
1	JANO ANDRAS	SEF S. V. S.U.	PRIMĂRIA	BRETCU	07xxxxxxx	xxxxxxxxxxx
2	GABOR MATYAS	POMPIER	OCOL SILVIC	BRETCU	07xxxxxxx	
3	DEMETER ISTVAN	POMPIER		BRETCU	07xxxxxxx	
4	GABOR GEZA	POMPIER	DRPD	BRETCU	07xxxxxxx	
5	TIMAR CSABA- MIHALY	POMPIER		BRETCU	07xxxxxxx	
6	KOVACS LASZLO KLARA LASZLO	ȘOFER ȘOFER	PRIMĂRIA PRIMĂRIA	BRETCU	07xxxxxxx	
ECHIPĂ TRANSMISIUNI ALARMARE, CERCETARE - CĂUTARE						
1	HOSSZU ISTVAN	POMPIER	FOL GAZ	BRETCU	07xxxxxxx	
2	STARTULAT VIOREL	POMPIER		MARTANUS	07xxxxxxx	
3	KOCSIS BELA	POMPIER		MARTANUS	07xxxxxxx	
4	GALL LASZLO	POMPIER		BRETCU	07xxxxxxx	
5	PENZES FERENC	POMPIER		BRETCU	07xxxxxxx	
ECHIPA DE DEBLOCARE - SALVARE						
1	BAJAN DRAGOS VIRGIL	PATRON	DRPD	BRETCU		
2	BARA NEMETH LASZLO	PATRON	SC PARTYZON A SRL	BRETCU		
3	DOMOKOS ROBERT	AGRICULTOR		BRETCU		
4	FAZAKAS ATILA	MEC.UTIL.	PRIMĂRIA	BRETCU		
5	IMRE GEZA	MEC UTIL.	DRDP	BRETCU		
ECHIPA SANITAR - VETERINARA						
1	Dr. BĂNICA MARIUS	MED.UMAN	CAB. MED.FAM	BRETCU		
2	Dr. ROMAN NICOLAE	MED.VET	DISP.VET.	MARTANUS		
3	SARANY KLARA- IBOLYA	ASIST.MED	CAB. MED.FAM	BRETCU		
4	HOSSZU JULIANNA	ASIST. MED.	CAB. MED. PANACEUM	BRETCU		
5	SEBESTYEN ISTVAN	POMPIER		MARTANUS		
ECHIPA EVACUARE						
1	BALOGH ANDRAS	DIRECTOR	CENTR. CULTURAL	BRETCU		
2	FORISZS ISTVAN	POMPIER	AGRICULTOR	BRETCU		
3	SEBESTYEN GYORGY	POMPIER	ȘOFER	BRETCU		
4	HOSSZU REZSO	POMPIER		MARTANUS		
5	KOCSIS GYORGY	POMPIER		MARTANUS		

LOC DE ADUNARE - PRIMĂRIA, CENTRUL COMUNEI;
TIMP DE ADUNARE - 10 MINUTE.

FLUXUL INFORMAȚIONAL LA DEZASTRE

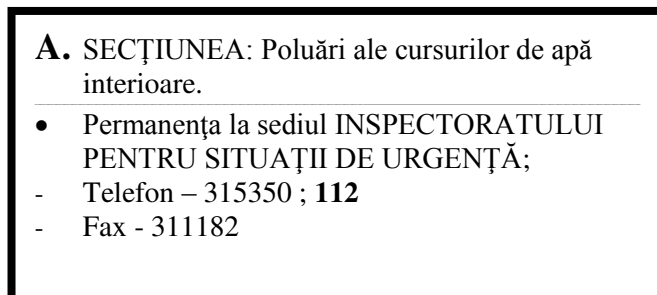
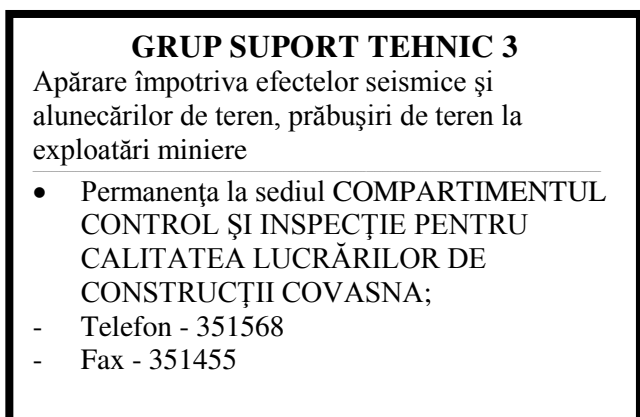
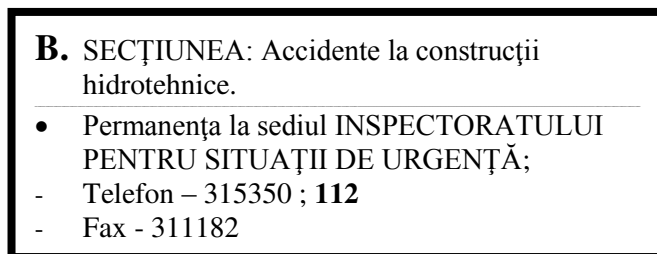
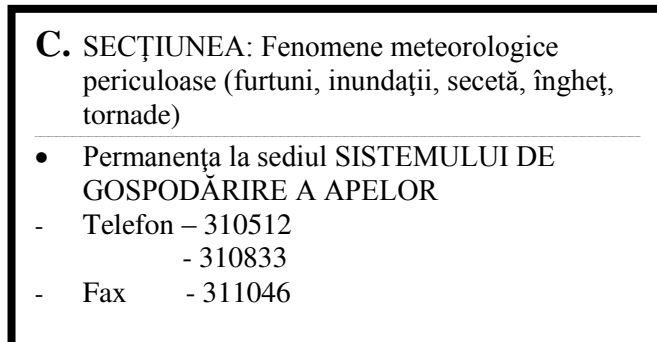
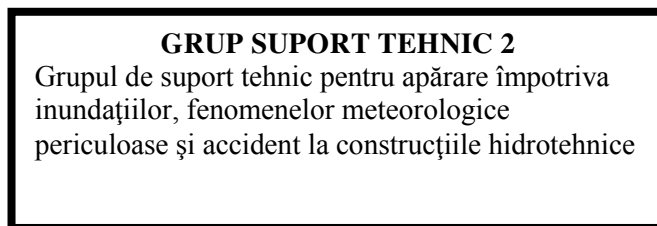
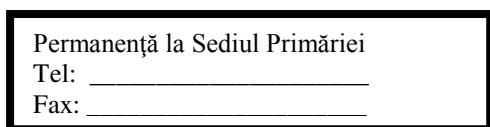
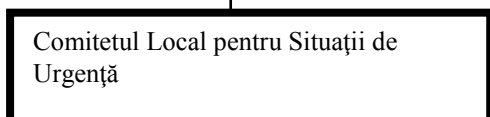
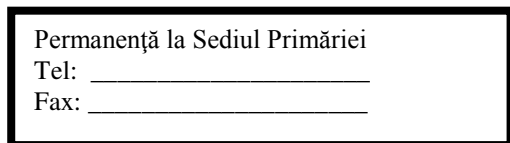
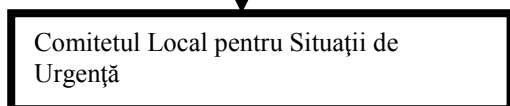
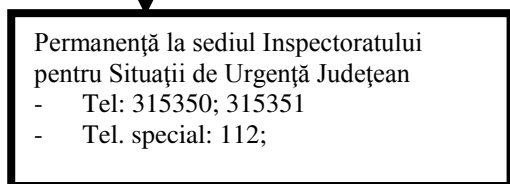
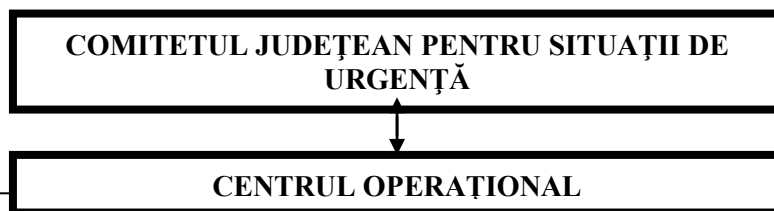

GRUP SUPORT TEHNIC 5

Incendii de masă la fondul forestier, invazii de dăunători, contaminări de culturi vegetale, secetă, căderi de grindină

- Permanența la sediul DIRECȚIEI PENTRU AGRICULTURĂ COVASNA;
- Telefon - 351838
- 351829
- Fax - 312077

GRUP SUPORT TEHNIC 4

Avarii grave la magistralele de transport gaze, produse petroliere energie electrică

- Permanența la sediul ELECTRICA S.A.
- Telefon - 305999
- Fax - 351075

GRUP SUPORT TEHNIC 7

Avarii grave la sistemele de telecomunicații și informatică

- Permanența la sediul ROMTELECOM Centru Brasov-Covasna-Relatii Locale Covasna;
- Telefon – 311020
- Fax - 304124

GRUP SUPORT TEHNIC 6

Asistență medicală de urgență în caz de epidemii

- Permanența la sediul DIRECȚIEI DE SĂNĂTATE PUBLICĂ;
- Telefon – 351398
- 351348
- 351499
- Fax - 351495

GRUP SUPORT TEHNIC 9

Accidente deosebit de grave pe căile de comunicații, căderi masive de zăpadă, polei, blocaje de gheață

- Permanența la sediul SECTORULUI DRUMURI NAȚIONALE
- Telefon – 312031
315729
351996
- Fax - 351996

GRUP SUPORT TEHNIC 8

Epizootii contaminări de produse animale și vegetale

- Permanența la sediul DIRECȚIEI VETERINARE ȘI SIGURANȚA ALIMENTELOR;
- Telefon – 351712
351713
312319
- Fax - 312315

GRUP SUPORT TEHNIC 10

Primirea, depozitarea și distribuirea materialelor necesare intervenției în vederea înlăturării urmărilor dezastrelor și ajutorării sinistraților

- Permanența la sediul INSPECTORATULUI PENTRU SITUAȚII DE URGENȚĂ;
- Telefon – 315350 ; **112**
- Fax - 311182

SCHEMA LEGĂTURILOR DE COMUNICAȚII ALE FORȚELOR CE ACȚIONEAZĂ ÎN CAZUL SITUAȚIILOR DE URGENȚĂ

În cazul primirii informațiilor despre iminența producerii unei situații de urgență ce afectează comuna _____, primarul ordonă alarmarea comunei atât prin sistemul de alarmare al protecției civile, clopotele bisericilor din Parohia comunei, cât și prin alte mijloace de alarmare cum sunt fluiere, claxoane, etc.

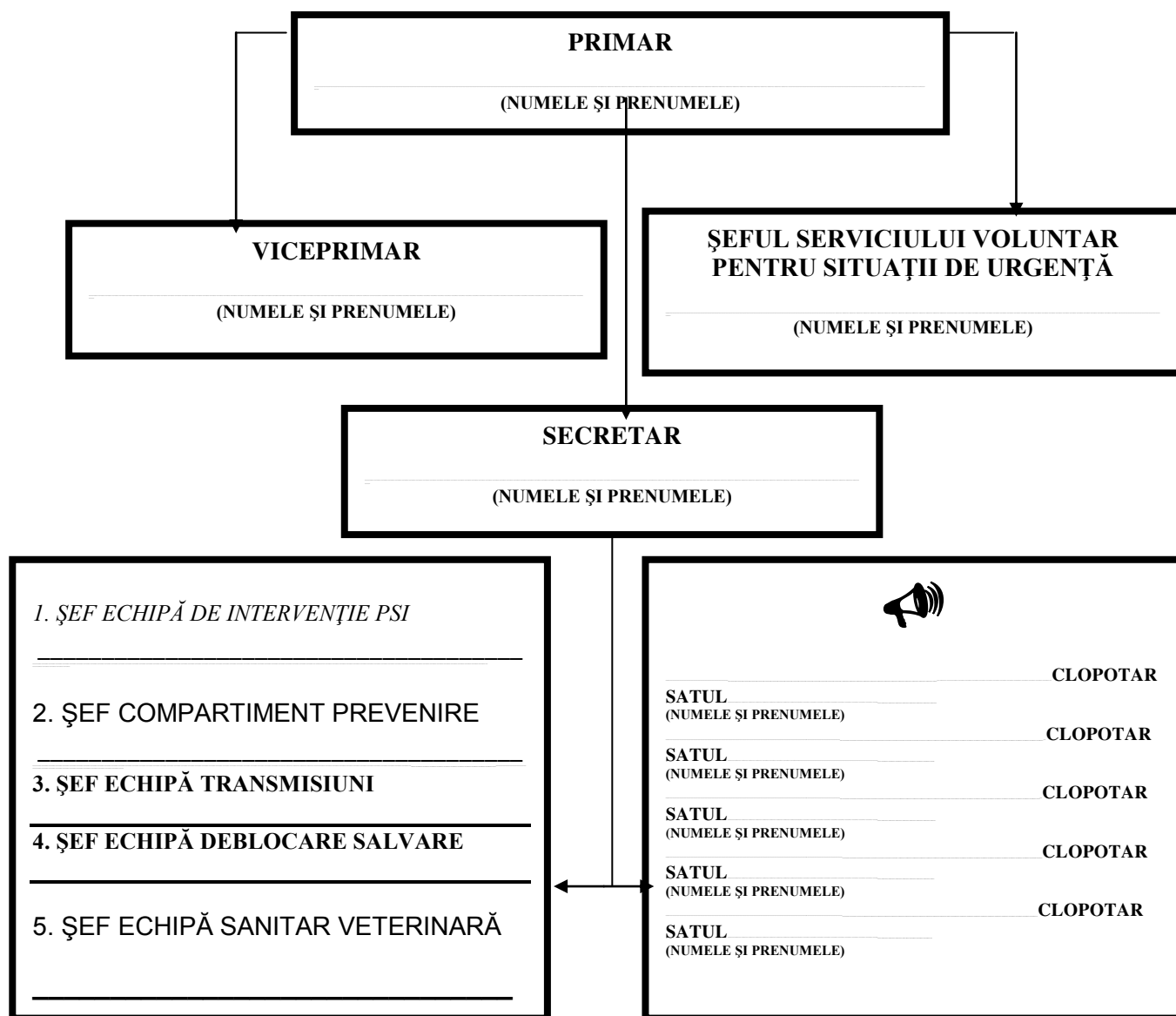

- ❖ Despre introducerea semnalului de alarmare pe teritoriul comunei se va raporta imediat la Inspectoratul pentru Situații de Urgență „Mihai Viteazul” al județului Covasna.

Lista punctelor critice din unitate de unde pot proveni poluări accidentale

Nr. Crt.	Locul de unde poate proveni poluarea accidentala	Cauzele posibile ale poluării	Poluanți potențiali	
			Denumirea	Observații
1	S.C.BLUE-IMPEX SRL Bretcu	Depozitare necorespunzatoare	Rumeguș, deșeuri mat. lemnoase	Bretcu, 368469,368255
2.	S.C.PARTYZONA SRL Bretcu	Depozitare necorespunzatoare	Rumeguș, deșeuri mat.lemnoase	Bretcu, 0745875402
3	S.C. TORO-IMPEX SRL Oituz	Depozitare necorespunzatoare	Rumeguș, deșeuri mat.lemnoase	Oituz 368104,0722668455
4	S.C BENZ-MAR SRL	Protejarea rezervoarelor necorespunzator	Produse petroliere	Bretcu 368464,0740070669
5.	Stația de epurare	Inundarea Stației de epurare	Substanțe organice	Bretcu 368268,368278

Anexa nr. 6/b

Lista operatorilor sursă de risc

Nr. Crt.	Operator economic sursă de risc	Sursa de risc	Cantitatea maximă de substanțe/materiale depozitate	Adresă	Persoană de contact și nr. de telefon
1	SC. VULTURUL SA	amoniac	3 tone	Str. Abatorului nr 15	Morar Ion nr.tel 07xxxxxxx
2					

ÎMPĂRȚIREA LOCALITĂȚII PE ZONE DE EVACUARE

NR. CRT.	SATUL	ZONA DIN CARE SE EVACUEAZĂ	SATUL	ZONA IN CARE SE EVACUEAZĂ	OBSERVAȚII

**SITUAȚIA
CU EVIDENȚA MIJLOACELOR ȘI UTILAJELOR DISPONIBILE LA EVACUARE**

NR. CRT.	DENUMIREA MIJLOACELOR DE TRANSPORT *	CANTITATE			DETINATOR			OBS.
		necesar	existent	deficit	primărie	pers. fiz.	pers. jur.	

* Se trec tipurile de mijloace de transport existente (autocamion, autobasculantă, autoturism, autobuz etc.)

ROMÂNIA

JUDEȚUL COVASNA

Comitetul local pentru situații de urgență

HOTĂRÂRE

privind raioanele de dispunere a taberelor de sinistrați

Raioanele de dispunere a taberelor de sinistrați se înființează pentru fiecare zonă a localității și în fiecare localitate aparținătoare unității administrativ - teritoriale și este locul în care se prezintă populația pentru luarea în evidență, repartizarea pe mijloace de transport, în vederea evacuării. Pentru aceasta, el trebuie să dispună de:

- săli de așteptare (corturi);
- loc pentru luarea în evidență a populației;
- sală de acordare a primului ajutor;
- sală pentru persoane cu copii mici;
- loc pentru personalul punctului de adunare;
- magazie pentru păstrarea și distribuirea materialelor de strictă necesitate;
- încăperi pentru adăpostirea și protecția personalului și a populației

C.L.S.U. a stabilit înființarea a **2** tabere de sinistrați pentru **2** zone ale localității și câte **1** tabăra de sinistrați pentru fiecare localitate aparținătoare, repartizate conform **Anexei 6**, **Anexei 10** și **Anexei 12**, astfel:

Raion de dispunere a taberei de sinistrați nr. 1 situat în zona **Centrului Cultural**, deservește zona de **nord** a localității.

Raion de dispunere a taberei de sinistrați nr. 2 situat în zona **Scoală Generala COMENIUS**, deservește zona de **sud** a localității.

Raion de dispunere a taberei de sinistrați nr. 3 situat în zona **Scoală Generala**, deservește zona localității **Martanus**;

Raion de dispunere a taberei de sinistrați nr. 4 situat în zona **Scoală Generala**, deservește zona localității **Oituz**;

Punctele de adunare-îmbarcare conferă condiții bune pentru desfășurarea activităților de adunare, luarea în evidență, repartiția pe mijloace de transport, îmbarcarea, etc.

Efectivul care încadrează un astfel de Punct de adunare-îmbarcare este de 10 persoane din care 2 cadre medicale și 2 polițiști.

C.L.S.U. a stabilit înființarea a 4 Puncte de debarcare și primire-repartiție pentru localitate și câte 1 punct de debarcare și primire - repartiție pentru fiecare localitate aparținătoare, în zona/zonile unde se evacuează populația și bunurile, funcție de situația concretă, care va fi stabilită cu ocazia analizării situației de urgență și a recunoașterilor.

Efectivul care încadrează un astfel de Punct de debarcare și primire - repartiție este de 10 persoane din care 2 cadre medicale și 2 polițiști.

- **Punctele de îmbarcare - debarcare** sunt locurile în care se constituie coloanele auto și în care are loc afluirea ori defluirea populației și cuprind:

- spații pentru acordarea primului ajutor;
- spații pentru staționarea temporară a persoanelor cu copii mici.

Punctele de îmbarcare sunt alăturate punctelor de adunare.

- **Punctele de primire - repartiție** sunt locuri de afluire a populației evacuate, pentru luarea în evidență și repartizarea spațiilor de cazare, a terenurilor pentru desfășurarea corturilor, parcarea mașinilor, construirea țărcurilor pentru animale și a altor utilități. Se vor prevedea următoarele spații:

- loc pentru luarea în evidență;
- loc pentru acordarea primului ajutor și efectuarea triajului epidemiologic. Cazurile care depășesc competența tehnică a respectivului loc, vor fi trimise la unități sanitare din localitățile învecinate sau la alte spitale din județ;

- loc pentru staționarea persoanelor cu copii mici.

Pentru utilizarea acestor puncte, în special a punctelor de primire-repartiție, dacă acestea nu pot fi utilizate pe plan local, se va face o cerere de materiale specifice la I.S.U.J (corturi, mijloace de iluminat, autocisterne pentru apă potabilă, mese și bănci pliante, veselă inox, marmite, bărci pneumatice, etc.)

Punctele de primire-repartiție se stabilesc în funcție de variantele de evacuare, de către echipele de recunoaștere.

Ponderea fiind autoevacuarea, se vor folosi la maximum mijloacele auto proprietate personală. Dirijarea circulației se va face organizat, pentru a nu se produce ambuteiaje pe căile de acces spre locurile de evacuare.

La instituțiile de ocrotire a copiilor și bătrânilor, la spital, la grădinițe, se organizează puncte de îmbarcare în mijloace auto, fiind deservite cu prioritate de mijloacele auto puse la dispoziție de Consiliul Local al comunei Aceste categorii de persoane vor fi evacuate la instituții similare aflate în afara raioanelor afectate de dezastru.

Elevii, pe timpul orelor de curs, se vor deplasa, pe jos sau cu mijloace auto, funcție de timpul la dispoziție, sub conducerea cadrelor didactice spre locurile de evacuare cunoscute, urmând a fi preluați de familii ulterioare.

Cooperarea se face cu toate instituțiile publice și operatorii economici din zonă, indiferent de forma de proprietate, conform reglementărilor în vigoare și al planurilor de cooperare între C.L.S.U. și instituțiile publice și operatorii economici, indiferent de forma de proprietate, în situații de urgență, întocmit de C.L.S.U.

Aprovizionarea cu produse alimentare și industriale de strictă necesitate se realizează de C.L.S.U., în **sistem raționalizat**, astfel:

- a) în primele 72 de ore de la evacuare sau la instituirea stării de alertă, prin rețeaua comercială locală;
- b) ulterior primelor 72 de ore, până la încetarea evacuării sau a situației de urgență, de la Administrația Națională a Rezervelor de Stat;
- c) articole de igienă personală, textile, încălțăminte și alte produse industriale, în funcție de sezon.

Autovehiculele, carburanții și bunurile materiale necesare acțiunilor de evacuare se asigură de C.L.S.U.

Mijloacele de transport repartizate pentru evacuare vor avea plinul cu carburanți asigurat de operatorii economici cu care s-au încheiat contracte de cooperare. Asigurarea transporturilor, se realizează astfel:

- Pentru evacuarea populației vor fi folosite mijloace de transport persoane existente în circulație pe raza comunei și a altor mijloace suplimentare puse la dispoziție CLSU, la cerere;
- Transportul bunurilor materiale de la instituțiile publice și de la operatorii economici se va realiza cu forțe și mijloace proprii, precum și cu mijloacele de transport ale operatorilor economici specializați, la cerere.

Celelalte forme de asigurare logistică sunt asigurate, prin grija C.L.S.U. și de la operatorii economici din zonă, indiferent de forma de proprietate

Asistența medicală pe timpul evacuării, precum și în locațiile de dispunere se asigură de Ministerul Sănătății, prin dispensarul localității, medici de familie, de Crucea Roșie și alte servicii de specialitate.

Fondurile financiare pentru pregătirea și desfășurarea acțiunilor de evacuare la nivelul localității se asigură, după caz, din bugetul de stat și bugetele locale, precum și din alte fonduri legal constituite din timp de normalitate. La întocmirea fondurilor necesare pentru anul următor, Consiliul local va include și necesarul de fonduri bănești pentru pregătirea și desfășurarea acțiunilor de evacuare.

Toate persoanele juridice și fizice care au în dotare mijloace de transport în comun pentru persoane și materiale, sunt obligate să le pună la dispoziția C.L.S.U., în caz de evacuare.

Obligația asigurării cu mijloace de protecție individuală, revine fiecărui operator economic, instituție publică sau administrație publică locală conform H.G. 501/2005.

Cetățenii care se află în perimetrul zonei de risc, au obligația să-și asigure, prin grijă proprie, mijloacele de protecție individuală (H.G. 501/2005).

Operatorii economici, indiferent de forma de proprietate, care au alimente, produse și materiale de strictă necesitate, le asigură persoanelor evacuate și sinistrate, prin C.L.S.U.

Operatorii economici, indiferent de forma de proprietate, care au ca obiect de activitate prelucrarea lemnului sau construcții metalice, asigură, cu forțe proprii sau cu personal din rândul populației, construirea de barăci, țarcuri pentru animale sau adăposturi temporare în zonele de evacuare, prin grija C.L.S.U.

Contravaloarea prestărilor de servicii și a activităților întreprinse în astfel de situații, va fi stabilită și plătită în condițiile legii.

Litigiile apărute în astfel de situații vor fi rezolvate, în principiu, pe cale amiabilă, iar dacă nu este posibilă această cale, de instanțele judecătorești.

Președintele CLSU
primar

ORGANIZAREA
TRANSPORTURILOR AUTO PENTRU EVACUAREA ÎN CAZ DE DEZASTRE A INSTITUȚIILOR PUBLICE ȘI
OPERATORILOR ECONOMICI

NR.CRT.	INSTITUȚIA / OPERATORUL ECONOMIC	CATEGORIA, MARCA, TIPUL AUTOVEHICULULUI	NUMĂRUL DE ÎNMATRICULARE	NUMELE ȘI PRENUMELE CONDUCĂTORULUI AUTO	OBSERVAȚII

TELEFOANE UTILE
MEMBRII COMITETUL JUDEȚEAN PENTRU SITUAȚII DE URGENȚĂ

Nr. Crt.	NUMELE ȘI PRENUMELE	INSTITUȚIA	TELEFON/ FAX	TEL MOBIL
1.	CUCU SEBASTIAN	Prefect	315444 352500	0745 - 126006
2.	TAMÁS SÁNDOR	Președintele Consiliului județean Covasna	311190/ 351228	0733 - 009000
3.	Col. GYORGY ALFONS GHEORGHE	ISU Covasna	315350/ 311182	0755 - 740420
4.	NAGY IOSIF	Vicepreședintele Consiliului Județean Covasna	311190/ 351228	0744 - 390026
5.	BIRÓ DÓNÁT	Arhitectul șef al Consiliului Județean Covasna	311190/int 144 351228	0733 - 009008
6.	STROIE DOINA	Șef serviciu – Instituția Prefectului Județul Covasna	311192 352694	0745 - 939039
7.	POPA ION	Inspector șef - Inspectoratul de Poliție Județean Covasna	307400/ 313408	0742 - 225092
8.	Col. CRISTEA VASILE	Comandantul Garnizoanei Sfântu Gheorghe	352250/ 317043	0745 - 392556
9.	Mr. NICHIFOR ADRIAN- GHEORGHE	Inspector șef - Inspectoratul de Jandarmi Județean "Gheorghe Doja" Covasna	311809/ 352825	0745 - 078584
10.	PALADE EUGEN	Șef serviciu - Serviciul de Informații și Protecție Internă Covasna	307400/ 310350	0743 - 551207
11.	Col. PETCU LEONTIN	Loțiitor șef - Direcția Județeană de Informații Covasna	353900/ 351588	0731 - 034821
12.	ARCIRE VIOREL-ARTHUR	Șeful Oficiului Județean de Telecomunicații Speciale	311407/ 311420	0769 - 056303 0722 - 688044
13.	Col GANEA GHEORGHE	I.S.U. Covasna	315350,1,3/ 311182	0755 - 740423
14.	RADU TUDOREL	Șeful Structurii Teritoriale pentru Probleme Speciale a județului Covasna	314650/ 314650	0744 - 358234
15.	BISZOK ATTILA	Șef serviciu - Serviciul Administrare Drumuri Județene - Consiliului Județean Covasna	0367/411441/ 0267/312167	0733 - 009019
16.	DRINCĂ CRISTIAN	Șef secție – Secția Drumuri Naționale Sf. Gheorghe	312031/ 351996	0756 - 036241
17.	ILAS IOAN – director	Director - Sistemul de Gospodărire a Apelor Covasna	317512/310833 310046	0723 - 241329
18.	JOZSA CSABA	Director - Sucursala S.C.ELECTRICA Transilvania Sud S.A Sucursala Distribuție	305702/305999 305704	0726 - 300513

		Energie Electrică Covasna		
19.	NEAGU CONSTANTIN	Şef sector Sf. Gheorghe-Făgăraş - Punct de lucru Braşov - S.C. Distrigaz Sud Reţele SRL - Regionala Centru	351359/351743 351407	0749 - 692382
20.	MESAROŞ VASILE	Şeful Staţiei - C.N.CFR Sucursala RCF Braşov - Staţia Sf. Gheorghe	325606/ 0367/814111	0745 - 980165
21.	MILD ZOLTAN	Inspector şef - Inspectoratul Judeţean în Construcţii Covasna	351568/ 351568	0759 - 042727
22.	NEAGU GHEORGHE	Director executiv - Agenţia pentru Protecţia Mediului Covasna	323898/ 324181	0755 - 113061
23.	CÂNDEA LUCIAN FLORIN	Comisar şef - Garda Naţională de Mediu - Serviciul Comisariatul Judeţean Covasna	318054/ 318054	0757 - 576140
24.	SIKO BARABÁSI SÁNDOR	Director executiv - Direcţia Sanitară Veterinară şi pentru Siguranţa Alimentelor Covasna	351712/ 312315	0722 - 700699
25.	ÁGOSTON LÁSZLÓ	Director executiv - Direcţia de Sănătate Publică a judeţului Covasna	351398/ 351459	0745 - 024480
26.	TÖRÖK ZSUZSÁNNA	SERVICIUL AMBULANŢĂ JUD	352242/ 0367/800912	0729 - 988942
27.	KERESZTÉLY IRMA	Inspector Şcolar General - Inspectoratul Şcolar al judeţului Covasna	314782/ 351482	0723 - 180095
28.	KÖNCZEI CSABA	Director executiv - Direcţia pentru Agricultură a judeţului Covasna	351829/ 312077	0729 - 850968
29.	COSNEAN IOAN	Director - Direcţia Silvică Covasna	351890/ 351024	0731 - 300450
30.	VLAICU NICOLAE	Reprezentant TELEKOM - Zona Centru Braşov - Covasna - Relaţii Locale Covasna	311020/ 304124	0761 - 115352
31.	GĂUREANU MARIANA AURORA	Director - Filiala de Îmbunătăţiri Funciare Covasna	317435/ 318891	0725 - 827087 0744 - 550992 p
32.	FEJÉR ALEXANDRU	Director general - Operator Regional S.C. Gospodăria Comunală S.A	315400, 351390 351739	0722 - 372905 0746 - 235929

COMITETUL JUDEŢEAN PENTRU SITUAŢII DE URGENŢĂ – grupuri de suport tehnic

Nr. Crt.	NUMELE ŞI PRENUMELE	INSTITUŢIA	TELEFON/ FAX	TELEFON MOBIL
1.	Col SĂDEAN DUMITRU VASILE	I.S.U. Covasna	315350,1,2 311182	0743 - 026651
2.	Col GANEA GHEORGHE	I.S.U. Covasna	315350,1,3/ 311182	0755 - 740423
3.	Col COSMA AURORA	I.S.U. Covasna	315350,1,3/	0733 - 009030

			311182	
4.	Col SONEA COSTICĂ	I.S.U. Covasna	315350,1,3/ 311182	0743 - 026657
5.	Cms șef STAN CĂLIN	IPJ Covasna	307400/ 313408	0729 – 980584 0744 - 435254
6.	Lt col ZOTOIU PETRU	INSPECTORATUL DE JANDARMI	313603 352825	0744 - 356688
7.	FEJER ALEXANDRU	SC GOSPODĂRIA COMUNALĂ SA	315400, 351390 351739	0722 – 372905 0746 - 235929
8.	Cms șef SCURTU CONSTANTIN	POLIȚIA TRANSP FEROVIAR CV	316555 316555	0761 - 655723
9.	BRĂTULESCU CRISTINEL	STAȚIA METEOROLOGICĂ Sf Gheorghe	310846 310846	0764 - 212010
10.	VELICU GEORGE	SGA Covasna	317512 310046	0727 - 850883
11.	Cms șef BOLOBIȚĂ GHEORGHE	IPJ Covasna	307400 313408	0744 - 434945
12.	Lt col TUDOSE FLORIN	ISU COVASNA	315350,2 311182	0733 - 009052
14.	AMBRUS HAJNAL	SGA Covasna	317512 310046	0748 - 196753
15.	ȘIMONCA LIVIU	ISU Covasna	315350,2 311186	0744 - 337004
16.	PANDELE DAN	ITRSV Covasna	311154 311154	0745 - 345035
17.	POPA ELENA DANIELA	DIRECȚIA AGRICOLĂ COVASNA	351703, 306041 306041	0740 - 706642
18.	ANDRAS NAGY ROBERT	SPITALUL JUDEȚEAN COVASNA	311981, 311580 351883	0722 - 234161
19.	Col FEKETE ȘTEFAN	ISU Covasna	315350,1,2 317534	0755 – 086681 0733 - 009050
20.	BORSAI GHEORGHE EMERIC	SC DRUMURI ȘI PODURI JUDEȚENE	351552 351569	0744 - 571005
21.	Cms șef IONIȚĂ MARIAN	Poliția Rutieră IPJ Covasna	307400 313408	0740 - 277461
22.	FERENCZ LUDOVIC	CONSILIUL JUDEȚEAN	351119 351228	0745 - 020440
23.	HADNAGY ISTVAN	POLIȚIA LOCALĂ Sf. Gheorghe	0367409100 312381	0723 - 343463
24.	Cms șef ROGHINĂ GHEORGHE	IPJ Covasna	307400, 307423 313408	0729 - 980579
25.	PAPP ADOLF	CRUCEA ROȘIE	313802 313802	0734 - 449915

**SITUAȚIA
SPAȚIILOR DE CAZARE ȘI PREPARARE A HRANEI**

NR. CRT.	SPAȚII DE CAZARE	CAPACITATE	OBSERVAȚII

NR. CRT.	SPAȚII DE PREPARARE ȘI SERVITUL HRANEI	CAPACITATE	OBSERVAȚII

HARTI ALE COMUNEI SI SATELOR APARTINATOARE PE CARE SE VOR MATERIALIZA URMĂTOARELE:

- PRIMARIA
- SIRENA ELECTRICA DE ALARMARE
- BISERICILE CU CLOPOTE
- DISPUNEREA FORMATIUNILOR DE INTERVENTIE
- DISPENSARUL
- POLITIA
- S.C. PRINCIPALE
- SCOALA, GRADINITA, CAMINUL CULTURAL....
- RAIIOANE DIN CARE SE EVACUEAZA POPULATIA
- RAIIOANE IN CARE SE EVACUEAZA POPULATIA, ANIMALELE, BUNURILE...
- DRUMURI DE ACCES CATRE ACESTE RAIIOANE
- SURSE DE APA, GAZ, ENERGIE ELECTRICA
- ALTE RAIIOANE CE POT PREZENTA PERICOL (ALUNECARI DE TEREN, INCENDII, CONTAMINARE....)